Nyhedsbrev juni 2020

SVENDBORG SUNDS SEJLKLUB

Sommer i Danmark

Coronaen har ændret mange danskeres ferieplaner i år. For mange af de ”gamle” sejlere, der som regel holder sommerferien i båden, kan det måske blot have ændret destinationerne til vores nabolande, til de danske farvande. Der er utvivlsomt mange sejlere der normalt ikke sejler på sommerferie, der vælger det i år, og så er der kommet mange nye sejlere til.

Der handles både som ikke set længe, udstyrsforretninger og leverandører til bådbranchen har efter sigende rigtig travlt.

Vi må håbe at den øgede interesse vil vare ved, og have positiv afsmittende effekt på sejlsporten og klublivet.

Den gamle redaktør ønsker alle en rigtig god ferie (læs: sejlerferie) og der modtages gerne sommerstemningsbilleder og anbefaling af destinationer på mailen: klubblad@sss.dk, eller som opslag på facebook.

GOD SOMMER

FRISKO
Rantzausminde
Is & Grill
Lystbådehavnen v/Rantzausminde
Tlf. 6220 1994
FRISKO

HAVNENS
FISKERIARTIKLER

Coronavirus og Svendborg Sunds Sejlklub, update

De lempelser der gennemføres i forhold til forsamling, afstande mv. gør selvfølgelig at også sejlsporten normaliseres langsomt.

SSS følger naturligvis de anvisninger der kommer fra myndigheder og Dansk Sejlunion.

Aftensejladserne om onsdagen er startet, optimist og ungdom er i gang med træningen, og OK jollerne har hele tiden kunnet træne og samtidig overholde afstandsregler mv.

Sct. Hans aften på Strandgården er aflyst, da vi jo plejer at være langt flere en 50 personer. Mon ikke det bliver midsommer alligevel, vi må jo så hver i sær synge de vanlige sange, hjemme omkring kuglegrillen !!

Følg med på hjemmesiden og facebook.

Wendorff
SIMAC
arkitekter

Nyhedsbrev juni 2020

Udvikling af Strandgården

Som det tidligere har været fremme arbejder en lille gruppe under bestyrelsen, med planer for renovering og udvidelse af Strandgården.

Coronaen har også her bremset de planer lidt, men det er tanken at vi efter sommerferien tager fat på projektet igen.

Der er sendt en ansøgning til kommunen om midler til renovering af de eksisterende bygninger, som jo er kommunens.

Der er søgt om godt 2 mill, og vi afventer nu om vores projekt kommer med i de kommende kommunale budgetforhandlinger.

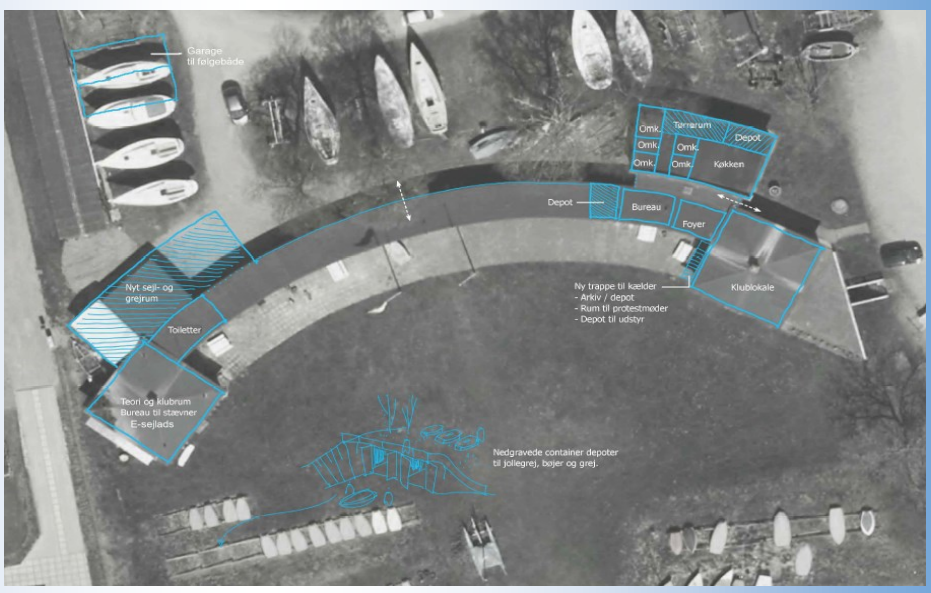

Nyheder fra "H-Bådsfronten"

Sejlerskolen:

Vi holder sejlerskolen parat til sejlads så snart det kan lade sig gøre. Vores udfordring er "behørig afstand" i længere tid. Vi følger situationen tæt. Situationen givet, håber vi at kunne tilbyde sejlads i august og september, hvilket vil give en masse sejlfaring, men der kan i år ikke opnås niveau til prøve.

Delebåde:

Her er der lidt positivt: Der er fem delebådsbesætninger. Det sidste nye er en del på Sprøjt, så nu er alle tre H-både ude at sejle - dejligt.

Ad pigesejlads/onsdagssejlads:

Er startet op, og har lidt blandet deltagelse grundet afstandsreglerne, men der arbejdes på fuld deltagelse efter ferien.

H-bådskoordinator Per

Nyhedsbrev juni 2020

Ungdomsafdelingen:

Der er fuld gang i ungdomsafdelingen med 10-12 nye sejlere. Det er dejligt at forsamlingsforbuddet nu er hævet til 50 personer, hvilket gør at vi nærmer os en mere normal situation. Vejret har været godt og vi har haft en masse gode dage på vandet.

Torsdag 21 maj havde ungdomsafdelingen en tur til Skarø. Vejret var fantastisk, dog med lidt svag vind, der gjorde sejlturen hjem lidt lang.

Fynske Bank Cup:

I år afholdte SSS Fynske Bank Cup lørdag 13. juni. Normalt strækker stævnet sig over 2 dage med massere af sejlads og hygge i form af vandrutsjebane, rundbold og grillmad. På grund af corona måtte vi i år afkorte stævnet til 1 enkelt dag og vi sløjfede vandrutsjebane og grillmad for gæster. Der var tilmelde 16 C-Optimist, 11 B-Optimist samt 4 Feva joller. Lørdag morgen var vejrudsigten meget dårlig med varsel om skybrud og torden. Vi endte dog med at være heldige med vejret, der endte med at blive godt omkring Svendborgsund. Vi havde en masse gode sejladser på begge baner. Børnene hyggede sig og det endte med at blive en god dag på vandet.

På vejene af Svendborg Sunds Sejlklub vil jeg gerne takke alle frivillige hjælpere fra klubben samt vores sponsorer.

Sponsorer af Fynske Bank Cup 2020:

Hoved sponsor: Fynske Bank

Havnens Fiskeriartikler

P.S Gnisten Marineshop

Rantzausminde Grillen

Sporten

MVH Ungdomsafdelingen Jeppe Malmmose

FYNSKE BANK
i dag, i morgen, i fællesskab

KDC KRANER
V/ VOGNMAND KLAUS DELEURAN

Nyhedsbrev juni 2020

SSS-Sponsorafdeling

I forbindelse med udgivelsen af nyhedsbrevene har vi igen mulighed for at tilbyde annoncering til vores samarbejdspartnere, på samme måde som da vi udgav klubblade.

Det er der heldigvis mange tidligere og nye annoncører/sponsorer der har taget imod, og det er en fantastisk hjælp, og opbakning til sejlklubben.

Tak til:

Murermester Ask Askholm, Bådtransport og brobygger Bang-Co, c&w-arkitekter, KDC-Kraner, Farveexperten, PC Kabinettet, Simac, Rantzausminde Grillen, Svendborgsund Marineservice, Havnens Fiskeriartikler, OK-benzin, SEF, Fynske Bank, Svendborg Kommune, Wendorff, Leif Larsen Marine, Rantec, Dag'li brugsen

Fredag den 5. juni blev der sejlet "Alene Rundt i Øhavet"

11 skippere og både sejlede rundt i mellem øerne i et fantastisk vejr. Da vi var mere end ti personer blev skippermødet afholdt i to dele, og efter sejladsen var en af deltagerne desværre forhindret i at deltage i spisningen, og så var vi ti der samledes om pizzabakkerne.

En fantastisk sejlads, der burde tiltrække flere. Det samles vi om til efteråret hvor vi vil hjælpe hinanden med at tiltrække lidt flere deltagere.

Hurtigste båd på lille bane blev Lars Brædstrup i Folkebåd, John Groth i Dehler 34 kom først på stor bane.

LEIF LARSEN MARINE A/S

OK

Dagli' Brugsen

Gnisten & Thurøbund Marine A/S